

# Tutorial Master Escola

**#Sou Muito Mais  
Feliz Aqui!**

## **APRESENTAÇÃO**

---

De modo a facilitar o acompanhamento da vida acadêmica do aluno, o presente tutorial visa explicar como funciona o acesso e a utilização do Portal e do Aplicativo Master Escola.

É por meio desses recursos que os alunos, pais ou responsáveis podem obter informações sobre o boletim de notas e frequência, os conteúdos das aulas, as tarefas, as ocorrências, os recados e os agendamentos da rotina escolar.

Nosso objetivo é auxiliá-lo com um passo a passo para acesso das principais seções do Portal e do Aplicativo Master Escola.

Agradecemos a confiança depositada no Colégio Esquema Único.

Atenciosamente,

**Colégio Esquema Único**  
**Unidade Bauru**

Documento: <b>Tutorial Master Escola</b>	
Revisão: 1	Data: 28 de fevereiro de 2020
Responsáveis: Diretora: Profa. Esp. Thais Bizerra de Alencar Kafadar Coordenador: Prof. Me. Peterson de Santis Silva Secretária: Aline Arruda	

## SUMÁRIO

---

1 ACESSO AO PORTAL MASTER ESCOLA .....	4
1.1 IDENTIFICAÇÃO E SENHA .....	5
1.2 ALTERAR SENHA.....	6
1.3 ACESSO AOS DETALHES DAS AVALIAÇÕES.....	7
1.3.1 LEITURA DOS DETALHES DAS AVALIAÇÕES.....	10
1.4 ACESSO AO BOLETIM .....	12
1.5 ACESSO AOS CONTEÚDOS .....	13
1.6 ACESSO AS OCORRÊNCIAS .....	14
1.7 ACESSO AOS AGENDAMENTOS.....	15
2 APLICATIVO MASTER ESCOLA .....	16
2.1 ACESSO AO APLICATIVO.....	17
2.2 FUNÇÕES DO APLICATIVO.....	19
CONSIDERAÇÕES FINAIS .....	21

## 1 ACESSO AO PORTAL MASTER ESCOLA

O Portal Master Escola pode ser acessado pelos alunos, pais ou responsáveis, por meio do site do Colégio Esquema Único: [www.esquemaunico.com.br/bauru](http://www.esquemaunico.com.br/bauru)

Ao entrar no site, clique no botão **LOGIN** e selecione a opção **PORTAL DO ALUNO** conforme destacado nas figuras 1 e 2:

Figura 1 – Tela inicial do site do Colégio Esquema Único Bauru

Figura 2 – Botão login

Ou ainda, o sistema poderá ser acessado pelo site: [www.masterescola.com.br/web/esquemabauru/](http://www.masterescola.com.br/web/esquemabauru/)

## 1.1 IDENTIFICAÇÃO E SENHA

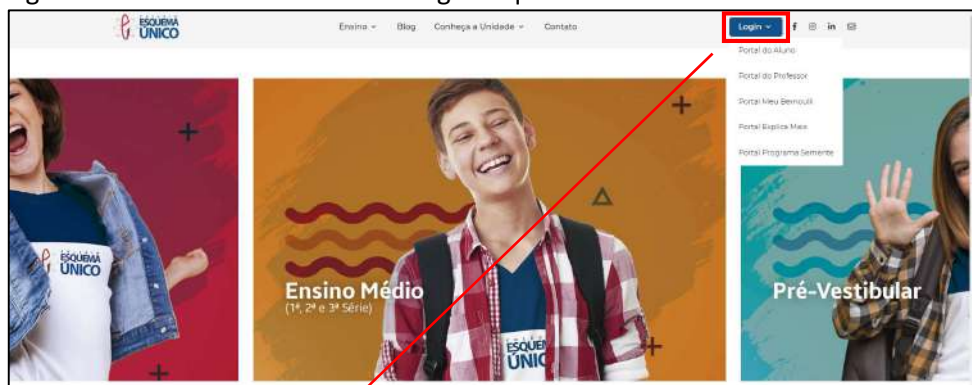
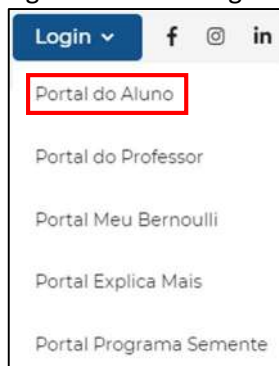
Para acessar o sistema é necessário inserir os dados de identificação e senha, conforme destacado nas figuras 3 e 4:

Figura 3 – Homepage do Portal Master Escola

Figura 4 – Campo de identificação e senha

No campo **NÍVEL DE ACESSO**, se você for o responsável acadêmico pelo aluno, selecione a opção **RESPONSÁVEL**; no campo **CPF** digite o número completo do documento do responsável acadêmico pelo aluno na escola; e no campo **SENHA** preencha com os **6 PRIMEIROS NÚMEROS DO CPF** do responsável acadêmico.

**Observação:** o responsável acadêmico é o responsável pela vida escolar do aluno, nos quesitos notas, disciplina, entre outros assuntos pertinentes.

Se você for o aluno, selecione a opção **ALUNO**; no campo **RM** digite o número completo do seu registro de matrícula na escola (caso não tenha o número, solicite junto à secretaria da escola); e no campo **SENHA** preencha com a **SENHA FORNECIDA PELA ESCOLA** (caso não tenha a senha, solicite junto à secretaria da escola).

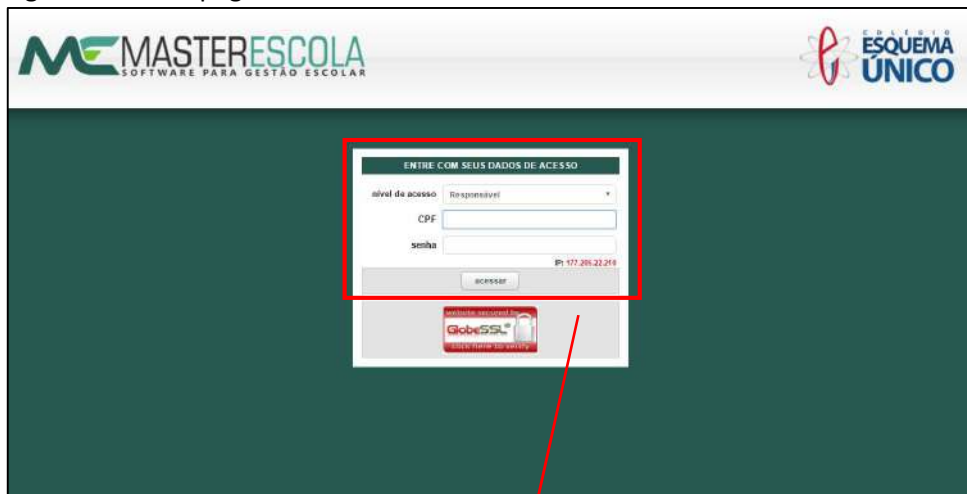
## 1.2 ALTERAR SENHA

Por questão de segurança, faça a **ALTERAÇÃO DA SENHA** conforme as instruções do site, exemplificadas na figura 5.

Figura 5 – Alteração da senha

ATENÇÃO!  
Você está acessando o sistema através de uma senha padrão.  
Por favor, altere-a para uma senha segura de sua preferência.

**ALTERAR SENHA DE ACESSO AO SISTEMA**

Senha: Máximo de 20 dígitos.

Senha atual:

Nova senha:

Confirme a nova senha:

### 1.3 ACESSO AOS DETALHES DAS AVALIAÇÕES

No acesso ao detalhamento de notas, conforme a figura 6, é possível conferir as notas por disciplinas. Para isso, faça os seguintes passos:

Figura 6 – Tela inicial

Clique em **NOTAS E FALTAS POR MÓDULO**, conforme destacado na figura 7:

Figura 7 – Notas e faltas por módulo

Em seguida, clique no **TRIMESTRE** em que quer verificar o boletim e os detalhes das avaliações, conforme destacado na figura 8:

Figura 8 – Seleção do trimestre

Após selecionar o trimestre, será apresentado o **BOLETIM E OS DETALHES DAS AVALIAÇÕES DO TRIMESTRE**, conforme a figura 9:

Figura 9 – Boletim e detalhes das avaliações do trimestre

### 1.3.1 LEITURA DOS DETALHES DAS AVALIAÇÕES

**6º a 8º Anos do Ensino Fundamental Anos Finais:** as notas da prova 1 (N1) e prova 2 (N2) têm peso 8, ou seja, as notas são multiplicadas por 0,8. As notas de trabalho e tarefas (N3) têm peso 2, ou seja, são multiplicadas por 0,2. A composição final dessas notas pode ser entendida por meio da legenda de observações que consta no final da página do boletim/detalhes das avaliações, conforme destacado na figura 12:

Figura 12 – legenda de observações

Observações:	
$P1 = (N1 + N3)$	Média = $(P1 + P2 + P3) / 3$
$P2 = (N2 + N3)$	A nota máxima a ser considerada para recuperação(REC) é 6,00
$P3 = \text{Nota do simulado}$	A recuperação(REC) substitui a MÉDIA caso seja maior.

As notas que estão acima de 4,80 no campo N1 e N2 indicam que o aluno obteve 6,0 na avaliação, pois 6,0 multiplicado por 0,8, resulta em 4,8. Se no final do trimestre o aluno entregou todas as os trabalho e tarefas (N3), obtendo assim os 2,0 pontos de N3, a nota de P1 deste aluno será 6,8, pois  $P1 = (N1+N3)$ , ou seja,  $P1 = (4,8 + 2,0)$ ,  $P1 = 6,8$ .

Para verificar a nota real da avaliação (corrigida de 0 a 10,0), faça a operação inversa, dividindo as notas digitadas nos campos N1 e N2 por 0,8.

**9º Ano do Ensino Fundamental Anos Finais e 1ª e 2ª Séries do Ensino Médio:** as notas da prova 1 (N1) têm peso 8, ou seja, as notas são multiplicadas por 0,8. As notas de trabalho e tarefas (N2) têm peso 2, ou seja, são multiplicadas por 0,2. A composição final dessas notas pode ser entendida por meio da legenda de observações que consta no final da página do boletim/ detalhes das avaliações, conforme destacado na figura 13:

Figura 13 – Legenda de observações

Observações:	
$P1 = (N1 + N2)$	Média = $(P1 + P2 + P3) / 3$
$P2 = \text{Nota do 1º Simulado}$	A nota máxima a ser considerada para recuperação(REC) é 6,00
$P3 = \text{Nota do 2º Simulado}$	A recuperação(REC) substitui a MÉDIA caso seja maior.

As notas que estão acima de 4,80 no campo N1 indicam que o aluno obteve 6,0 na avaliação, pois 6,0 multiplicado por 0,8, resulta em 4,8. Se no final do trimestre o aluno entregou todas as os trabalho e tarefas (N2), obtendo assim os 2,0 pontos

de N3, a nota de P1 deste aluno será 6,8, pois  $P1 = (N1+N2)$ , ou seja,  $P1 = (4,8 + 2,0)$ ,  $P1 = 6,8$ .

Para verificar a nota real da avaliação (corrigida de 0 a 10,0), faça a operação inversa, dividindo as notas digitadas no campo N1 por 0,8.

**3ª Série do Ensino Médio:** Cada instrumento avaliativo vale de 0 a 10. A composição final dessas notas pode ser entendida por meio da legenda de observações que consta no final da página do boletim/ detalhes das avaliações, conforme destacado na figura 14:

Figura 14 – Legenda de observações

Observações:	
P1 = Prova Escrita	Média = (P1 + P2 + P3) / 3
P2 = Nota do 1º Simulado	A nota máxima a ser considerada para recuperação(REC) é 6,00
P3 = Nota do 2º Simulado	A recuperação(REC) substitui a MÉDIA caso seja maior.

### 1.4 ACESSO AO BOLETIM

Para conferir somente o boletim, clique em **BOLETIM DE MÉDIAS**, conforme destacado na figura 15. O **BOLETIM COMPLETO**, conforme figura 16, será publicado de acordo com as datas estipuladas no calendário de provas.

Figura 15 – Boletim de médias

Figura 16 – Boletim

## 1.5 ACESSO AOS CONTEÚDOS

Para acessar os **CONTEÚDOS** dados em sala de aula e as **TAREFAS**, clique no ícone **LOUSA**, conforme destacado na figura 17:

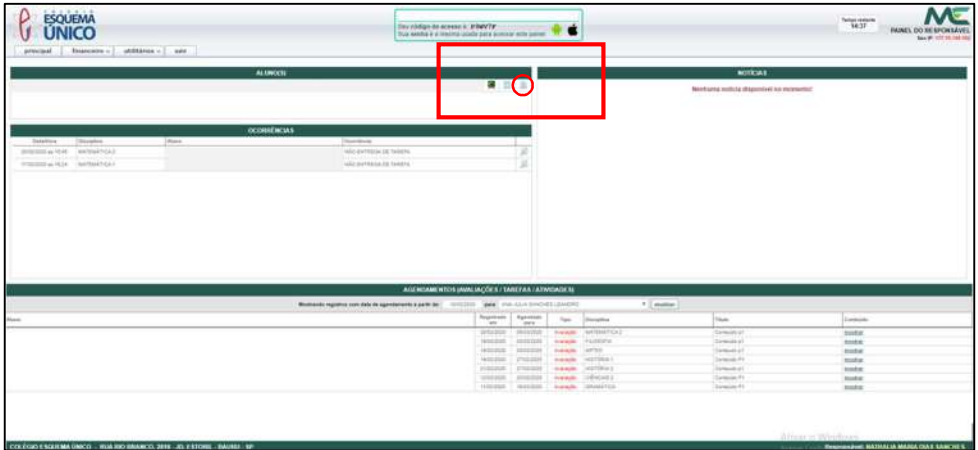
Figura 17 – Acesso aos conteúdos

Logo na sequência será possível consultar o dia, horário, disciplina, professor, conteúdo dado em sala de aula e tarefa, conforme ilustrado pela figura 18:

Figura 18 – Conteúdo de aula

Data	Horário	Disciplina	Professor	Conteúdo
07/09		SOCIOECONOMIA (para 6º ano)		
08/09		LÍNGUA PORTUGUESA (para 6º ano)		
09/09		MATEMÁTICA (para 6º ano)		
10/09		MATEMÁTICA (para 6º ano)		

**Observação:** este recurso está disponível apenas para alunos do 6º ao 8º Anos do Ensino Fundamental Anos Finais. Já passa a ser responsabilidade do aluno do 9º Ano do Ensino Fundamental Anos Finais e do Ensino Médio fazer o registro dos cumprimento dos conteúdos na sua apostila, bem como das tarefas em suas agendas ou cadernos.

## 1.6 ACESSO AS OCORRÊNCIAS

Na tela principal de acesso, as **OCORRÊNCIAS** referentes ao aluno estarão listadas. Para obter os detalhes da ocorrência, clique no ícone **LUPA E FOLHA**, conforme destacado na figura 19:

Figura 19 – Ocorrências

A ocorrência estará detalhada na descrição, conforme ilustrado pela figura 20:

Figura 20 – Detalhes da ocorrência

## 1.7 ACESSO AOS AGENDAMENTOS

Ainda na tela principal do sistema, consta o campo de **AGENDAMENTOS**, conforme destacado na figura 21. É nesta seção que constam os conteúdos que cairão nas avaliações e suas respectivas datas.

Figura 21 – Agendamentos

Data	Assunto	Tipo	Responsável	Status	Data	Assunto
08/05/2015	Matemática	Prova	Prof.ª Rosângela	Agendado	08/05/2015	Matemática
08/05/2015	Português	Prova	Prof.ª Rosângela	Agendado	08/05/2015	Português
08/05/2015	Matemática	Prova	Prof.ª Rosângela	Agendado	08/05/2015	Matemática
08/05/2015	Português	Prova	Prof.ª Rosângela	Agendado	08/05/2015	Português
08/05/2015	Matemática	Prova	Prof.ª Rosângela	Agendado	08/05/2015	Matemática
08/05/2015	Português	Prova	Prof.ª Rosângela	Agendado	08/05/2015	Português
08/05/2015	Matemática	Prova	Prof.ª Rosângela	Agendado	08/05/2015	Matemática
08/05/2015	Português	Prova	Prof.ª Rosângela	Agendado	08/05/2015	Português

**Observação:** este recurso está disponível apenas para alunos do 6º ao 8º Anos do Ensino Fundamental Anos Finais. Já passa a ser responsabilidade do aluno do 9º Ano do Ensino Fundamental Anos Finais e do Ensino Médio fazer o registro dos conteúdos que cairão nas avaliações e suas respectivas datas

## 2 APLICATIVO MASTER ESCOLA

Todas as informações disponíveis no Portal Master Escola podem ser conferidas também por um aplicativo para celular, conforme ilustrado na figura 22:

Figura 22 – Aplicativo Master Escola

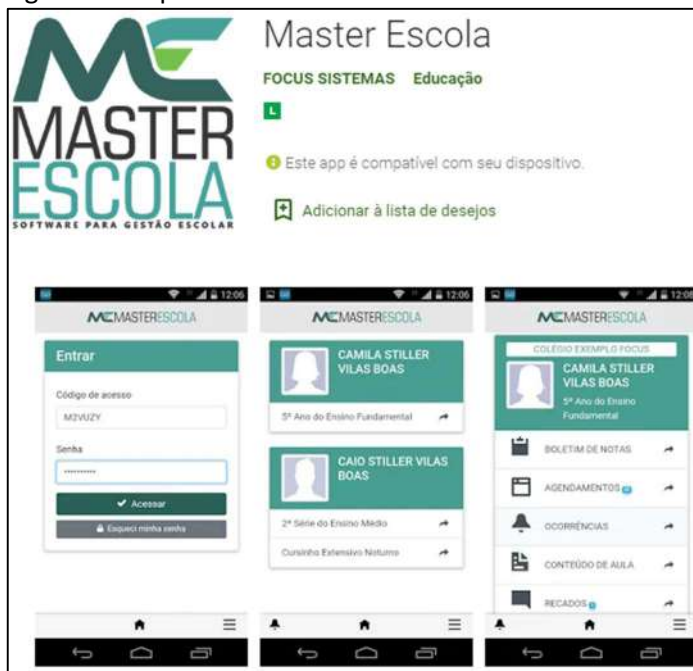

Disponível na versão Android ou IOS, o Aplicativo Master Escola é uma solução integrada ao Portal Master Escola. Tem por finalidade fazer com que alunos, pais ou responsáveis estejam cada vez mais bem informados em relação à rotina escolar, ampliando e facilitando a comunicação com a escola.

O APP Master Escola reúne serviços exclusivos disponíveis no Portal. Alunos, pais ou responsáveis têm acesso (em níveis diferentes) a comunicados, avisos, lembretes, notas, frequência, extrato financeiro, ocorrências, agendamentos, conteúdo de aula, quadro de horários e muito mais.

## 2.1 ACESSO AO APLICATIVO

Pelo seu celular entre no **GOOGLE PLAY** (versão Android) ou na **APPLE STORE** (versão IOS) e **INSTALE O APLICATIVO** Master Escola, conforme figura 23:

Figura 23 – Instalação do Aplicativo Master Escola

Na seqüência, entre no Portal Master Escola pelo computador (conforme orientado neste tutorial nos capítulo 1 e 2) e pegue o **CÓDIGO DE ACESSO** do aplicativo, conforme destacado nas figura 24 e 25:

Figura 24 - Tela inicial

Figura 25 – Código de Acesso

Retorne ao aplicativo de celular do Master Escola e preencha os dados para **LOGIN**, conforme destacado na figura 26. O **CÓDIGO DE ACESSO** é o que foi obtido no Portal Master Escola, conforme o passo anterior deste tutorial. A **SENHA** é a mesma utilizada para acesso do Portal Master Escola pelo computador.

Figura 26 – Login no aplicativo

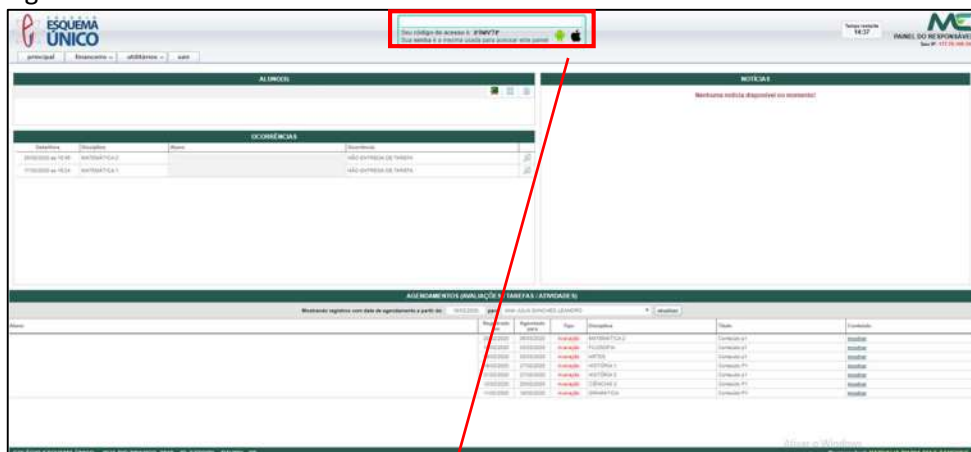

Pronto, você já será redirecionado para a tela inicial do aplicativo.

## 2.2 FUNÇÕES DO APLICATIVO

Logo na primeira tela de acesso, conforme ilustrado na figura 27, clique no **NOME DO ALUNO** e o aplicativo mostrará as **FUNÇÕES DISPONÍVEIS**, conforme ilustrado na figura 28.

Figura 27 – Tela inicial

Figura 28 – Funções do aplicativo

As funções do aplicativo (boletim de notas, agendamentos, ocorrências e conteúdo de aula) são basicamente as mesmas do Portal Master Escola de acesso via computador. O único campo exclusivo do aplicativo é a função de recados, conforme destacado na figura 29. Clique no botão **RECADOS** e acompanhe todos os **COMUNICADOS ESCOLARES**.

Figura 29 – Recados

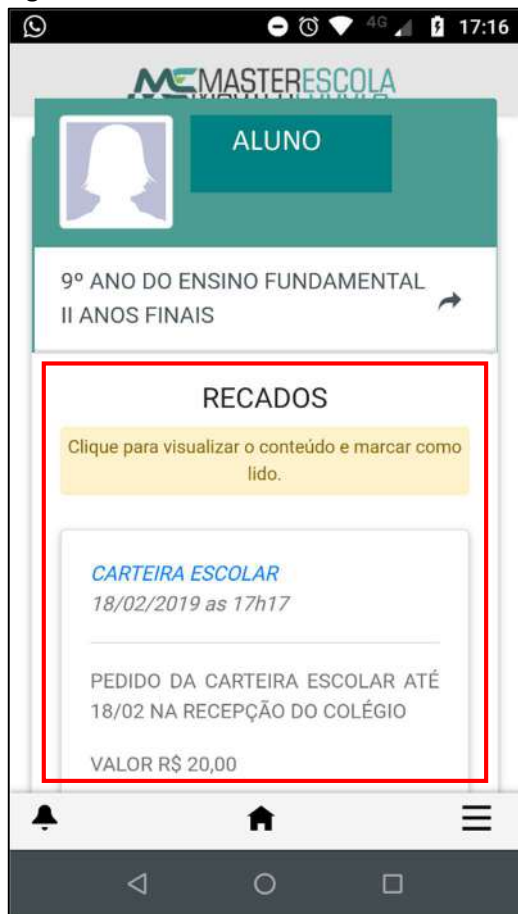

## **CONSIDERAÇÕES FINAIS**

---

As informações serão atualizadas no Portal e no Aplicativo Master Escola diariamente no período da tarde, e ficarão disponíveis durante todo o ano letivo.

Esperamos que a leitura deste tutorial tenha contribuído para proporcionar um melhor conhecimento para operação do Portal e Aplicativo Master Escola.

Colocamo-nos à disposição para quaisquer outros esclarecimentos ou dúvidas e desejamos que sua experiência conosco seja a melhor possível.